



広報

いせん

No.320

全世帯配布 編集・発行 伊仙町役場 企画課

〒891-8293 鹿児島県大島郡伊仙町伊仙1842 TEL 0997(86)3111 FAX 0997(86)2301

2016年(平成28年)1月号

URL <http://www.town.isen.kagoshima.jp/>

伊仙町

伊仙小学校

六年

政岡

和希君書

今月の主な内容

- 新年のあいさつ 2～3P
- まちの話題 4～7P
- お知らせ 8～15P
- わか町のアイドル・戸籍の窓 16P

新年のご挨拶



伊仙町長
大久保 明

新年明けましておめでと〜うございます。

年頭にあたり、輝かしい新春を皆様と共に迎えられた事を心よりお慶び申し上げます。

昨年は、相次ぐ台風の襲来に加え「50年に1度」と言われるほどの豪雨や突風などの災害が発生し、町民の皆様におかれましては、大変苦労が絶えない年であり、今後の防災対策を考えさせられる年でありました。被害に遭われた方々へ、心よりお見舞い申し上げます。

さて、歴史・文化の面において、戦艦大和を旗艦とする

特攻艦隊に関する資料館の開館、第30回国民文化祭、目手久立ち踊り「八月踊り」が、県の無形民俗文化財に指定されるなど町内外から注目される年になりました。政策面においては、サトウキビ・長命草(まあざく)・パイヤ・生姜などの6次産業化を進めるため伊仙町特産品加工工房の運営開始や国の重点施策となつた地方創生推進を受け「伊仙町まち・ひと・しごと創生総合戦略推進本部」を設置しまた、今年4月より企業誘致

促進施設(糸木名)で操業を開始する日本マルコ(株)と立地に関する協定を締結しました。今後は、「生涯活躍のまち」を目指して各集落を中心とした島外からのアクティブシニア受け入れの取り組みや企業誘致など将来展望を見据えた人口ビジョンを作成しUIOターン者らの定住促進に努めます。さらに若い世代の定住を促進するため、雇用の確保や結婚・出産・子育てなどの支援策を行ってまいります。

また、観光面においては、引き続き奄美琉球諸島の世界自然遺産登録目指し、豊かな自然環境を生かした環境づくりに取り組んでいきます。さらに観光客などに留まらざるよう政策として、は、なくさみ館・ほーらい館・百菜と共に連携し、喜んでもらえる施設づくりに努め、民泊などの活用のほか、宿泊施設『あむとう』などゲストハウスでの宿泊を推進し、さらに町内にホテルなどの宿泊施設建設も検討してまいります。これからは、伊仙町の地域力を生かし、町民一人一人が心をひとつに一致団結し、「長寿・子宝の町伊仙町」として魅力

ある誇り高い町にし、「誰もが行ってみたい町・住んでみたい町づくり」を目指してまいります。

今後とも明るい未来のために「長寿と子宝の町」・「人情豊かなもてなしの町」として更に情報発信し、町勢発展のため、「雇用・定住・所得増に挑戦する活気あふれる伊仙(まち)」を目指して、これからのまちづくりを町民の皆様と一丸となつて、頑張っていきたいと思っております。今後とも皆様の高一層の御協力と御支援をお願い申し上げます。皆様方の御健勝と御多幸をお祈り申し上げます。新年の挨拶といたしま



謹賀新年

町長 大久保 明

教育長 直 章二郎

総務課長 樺山 誠

企画課長 池田 俊博

税務課長 當 吉郎

町民生活課長 伊藤 勝徳

保健福祉課長 松田 一郎

経済課長 上木 義一

建設課長 中熊 俊也

耕地課長 穂 浩一

環境課長 美延 治郷

水道課長 喜 昭也

会計課長 鶴水 宏造

議会事務局長 佐平 勝秀

農業委員会事務局長 勇元 孝浩

教育委員会総務課長 仲島 正敏

社会教育課長 明 勝良

給食センター所長 永島 均

ほーらい館館長 仲 武美

保健センター所長 澤 佐和子

中央公民館館長 大河 たみ子

他職員一同



新年のご挨拶



伊仙町教育委員会
教育長
直 章 一 郎

新年明けましておめでと〜う〜いいます。

町民の皆様におかれましては、年越しに当たり、新たな夢と希望を抱かれ、新年を迎えられたこととお喜び申し上げます。

二〇一四年、国の教育再生実行会議からの提言で様々な教育改革が進められようとしています。私たちはこうした動きに適切に対応していくとともに、併せて、過去から受け継がれてきた教育の良さも継承していくことが重要です。教育には、子供たちを現在の社会に適應する人間に育て

士が認め合い、学び合い、助け合うネットワーク（絆）をつくる力を育成することです。

三つ目は、「公助」としての学校への信頼を向上させること、「つまり、保護者や地域の方々と協働して教育活動に取り組むことなどにより学校教育への信頼を高めることです。

子供たちの可能性は無限であり、飛躍へのエネルギーを秘めています。それを伸ばし、全ての子供たちが将来自立し、社会で役割を果たせるように育てていくことが教育の果たす使命です。次代を担う子供たちが健やかに成長していけるよう、本町教育の充実に全力を尽くしていきたいと思

ます。学校教育においては、子供の学力向上は喫緊の教育課題であります。各学校それぞれ様々な課題を抱えながらも子供たちに基本的な学力をつけることを最大の課題として取り組んでいるところです。

そのためには、まず、子供たちの「学ぶ意欲」を向上させることが重要であると考えられています。意欲は全ての力の源であり、意欲の向上は、学力や体力の向上につながり、

目標や志を持つことにつながります。

社会教育においては、本年度の取組として公民館活動（公民館講座）を主体とした生涯学習の展開、自治活動の充実、発展を目指した各種団体の育成と地域活動への推進、各種講座の開設及び派遣、親子チャレンジ教室の開催、国民文化祭の開催等を通して、関係団体との連携を深めながら各種事業を展開してきました。

これからも、様々な場面で、地域の人材の活用を図り、町民が主体となる生涯学習の充実・振興を図って行きたいと思

います。また、昨年四月からは、新しい教育委員会制度がスタートしました。首長主宰による総合教育会議が設置され、大綱の策定など首長部局と連携して教育行政を推進していくことになりました。

終わりに、本年が皆様にとりまして、明るく希望に満ちた実り多い年となりますよう心から祈念申し上げます。新年の挨拶といたします。



「伊仙町産業・食の文化祭」

平成27年11月22日、毎年恒例の「伊仙町産業・食の文化祭」が開催されました。農業・健康づくりの分野で

功績のあった方や「徳之島夢ある絵画コンクール」の優秀作品展示・表彰等を行いました。徳之島高校総合学科の喜多川 大地君、東

翼君に島の農業に対する意見発表「健康長寿の蓬莱（ほうらい）島をつくる」と題して武庫川女子大学 家守

幸男氏、鹿児島大学 宮本篤氏より、島野菜の栄養素の高さや、水のミネラル成分が長寿にいい影響を与えているのではと様々なデータに基づき、貴重なご講演を頂きました。

ほーらい館広場では毎年恒例の綱引き、三輪車競争等様々なイベントが行われ、第64回鹿児島県共進会若雌1区最優秀賞（奄美群島区初入賞）に輝きました萩田武志氏の「みなみ号」に

も特別出演して頂きました。今回は、式典会場にも多くのご参加がありました。抽選会のお蔭かな？

ご協力頂きました関係機関の皆様ありがとうございました。次回もより充実した産業祭になりますよう工夫してまいります。来年もお楽しみに！



鹿浦小学校 へき地・小規模校 教育優秀校表彰

（創立90周年という節目の年の表彰、おめでとうございます）

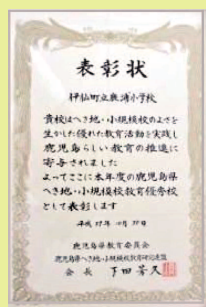

鹿浦小学校は、校区の豊かな自然や文化、伝統等を生かし、地域の協力を得ながら、「島唄・三味線・島口教室」や「カムイヤキ探検」など様々な特色ある活動を行っています。また、一人一人の学習状況や学習内容の定着を把握しながら、きめ細やかな学習指導にも取り組み、学力向上に努めています。

本年度実施した創立90周年事業で得られた基金をもとに次年度からは、タブレット（パソコン端末）を導入し、新しい学習スタイルにも挑戦します。また、「転入学祝い金制度」を起し上げ、児童増にも取り組んでいます。



本年度実施した創立90周年事業で得られた基金をもとに次年度からは、タブレット（パソコン端末）を導入し、新しい学習スタイルにも挑戦します。また、「転入学祝い金制度」を起し上げ、児童増にも取り組んでいます。

鹿浦小学校が、平成27年度鹿児島県へき地・小規模校教育優秀校表彰を受けました。これは、県内のへき地・小規模小・中学校（253校）の中で、少人数のよさを生かした優れた教育実践や地域の特色を生かした教育活動を行っている学校に贈られるもので、本年度は6校が表彰されました。

第30回国民文化祭・かごしま2015 闘牛フォーラムinとくのしま

平成27年10月31日(土)、徳之島交流ひろば「ほーらい館」におきまして、「闘牛フォーラムinとくのしま」を開催いたしました。

イベントとして、主催・伊仙町闘牛協会(西部支部)、後援・徳之島闘牛連合会・伊仙町のもと闘牛大会が開催されました。

サブテーマ「文化の伝承(闘牛とともに生きる島)」と題し、徳之島に古くからある「闘牛」をテーマに、オープンニング「前原口説」から始まり、ノンフィクション作家で、徳之島闘牛大使でもある小林 照幸さんによる基調講演。人間形成など教育的見地から闘牛を部活として活用、活動する、樟南第二高等学校「徳之島伝統闘牛文化研究会」の活動発表。闘牛大会だけではない、牛と牛主の物語、さらに徳之島や、沖縄を含めた6県9自治体以外にも世界各国で「闘牛」が開催されていることを、シンポジウムを通して語りつくしていただきました。

オープンニングに南洲エイサーのみなさんによるエイサー太鼓、そして、伊仙町各団体による「島朝花」「ワイド節」「六調」で場内を盛り上げていただきました。シンポジウム、闘牛大会共に盛大に行われました。

伊仙町中央公民館にて「闘牛フォーラムinとくのしま」で使用したパンフレットを設置いたしました。平成28年1月29日(金)まで設置しておりますので、どうぞお取りください。また、数に限りがございますので、事前にお電話ください。

午後6時から、徳之島地域文化情報発信施設「徳之島なくさみ館」にて併催

伊仙町中央公民館
電話
0997-86-3111
(内線76)



小林照幸(こばやし てるゆき)さん 基調講演
「地方創生を育んだ徳之島の闘牛文化」
併催イベント 闘牛大会 開会式典



徳之島伝統闘牛文化研究会(樟南第二高等学校)



オープンニング「前原口説」泉教室



泉教室・伊仙町文化協会・地域女性連・連合青年団・子ども連絡協議会による「ワイド節」「六調」



平成27年4月17日に県無形民俗文化財に指定された
目手久立ち踊り「八月踊り」

12月13日(日曜日)、平成27年度「第38回伊仙町町民文化祭」が伊仙町総合体育館で開催されました。
「学びあい、創りあい、守り育てよう 心豊かな文化づくり」をテーマに9時から作品展示、13時から舞台発表を行いました。
開会行事では、文化協会での功績を称え、美山 保さん、徳永 宏子さん、守島 恵美さん、松田 りえ子さんが表彰されました。
展示では、伊仙町文化協会に加入している団体はもちろん、町の小中学校や、福祉施設など多くの団体が作品を展示しました。
舞台発表では計20団体が1年間の成果を発表し会場を盛り上げていました。
フィナーレは六調太鼓による「ワイド節」「六調」を演奏し、観客、出演団体全員で踊り、来場客750名の盛大な文化祭になりました。
また、開会行事に先駆け、町の美化活動に貢献された、泉 延吉さん、木場 泰秀さん、義 順恵さんに「美しい町づくりボランティア」の部より感謝状が送られました。

第38回 伊仙町町民文化祭

伊仙町駅伝競走大会 / 第56回日本復帰記念大島地区駅伝競走大会

平成27年11月8日(日) 伊仙町駅伝競走大会(8区間16.6km)が喜念浜公園駐車場入口(糸木名小学校グランド)までのコースで行われました。

総合順位

- 第1位 面縄校区
- 第2位 伊仙校区
- 第3位 喜念校区

区間賞

- 第1区 向井 龍輝(阿権校区)
- 第2区 興 聖子(伊仙校区)
- 第3区 花本 幹太郎(伊仙校区)
- 第4区 作 尚香(伊仙校区)
- 第5区 清水 優心(面縄校区)
- 第6区 中 夢子(阿権校区)
- 第7区 西川 翔(大田布校区)
- 第8区 中原 美海(喜念校区)
牧 かりん(糸木名校区)

女子の部 順位

- 第1位 奄美市
- 第2位 喜界町
- 第3位 伊仙町

躍進賞も受賞しました。



大会当日は、11月とは、思えないほど暑い一日でした。選手一丸となり、皆さん校区の代表として、タスキをつなぐ姿に感動しました。沿道にて温かい声援も選手の方になつたことでしょうか。関係者の皆さん、選手の皆さん、応援された皆さん、どうもありがとうございました。

大会総合優勝した、面縄校区の皆さんです。



駅伝大会フォトギャラリー



平成27年度 伊仙町戦没者合同追悼式

伊仙町戦没者合同追悼式
が11月20日(金)午後2時

より義名山神社境内の慰霊
碑前で行われました。直教
育長(町長代読)と嶺遺族
会会長による追悼の詞が読
み上げられ会員並びに来賓
の皆様約80名が御参列なさ
れ、犠牲にられました英
霊の御霊に謹んで追悼の感
謝と哀悼の誠を捧げられま
した。

また、犠牲となられた
498柱に冥福を祈り、戦後
70周年に当たる今年には、子々
孫々の代に誇れる自然保護を
謳い、世界自然遺産登録を目
指した町づくり邁進すると
共に戦後復興による平和の礎
となる恒久平和の誓いを新た
にしました。



追悼の詞

平成27年度 大島地区自治 公民館経営研究会

11月13日金曜日 ほーらい館「ゆていな
ホール」で「平成27年度大島地区自治公民
館経営研究会」を開催しました。

伊仙町阿権集落駐在員の 米山 寿八郎
さんが阿権の集落資源を活かした村作り
について事例発表を行いました。

講演では伊仙中学校長 田中 浩 先生が
「地域を盛り上げるためのヒント」と題して
自治公民館の在り方や、集落の人同士の連
携の大切さをお話していただきました。

最後にはグループ協議を行い、自分たち
の集落での取り組みなどを話し合い、地域
活性化に必要な話し合いなど大変有意義な
研究会になりました。



第14回 大島地区ふれあい 読書フェスタ

11月14日(土曜日)伊仙町中央公民館で
「第14回大島地区ふれあい読書フェスタ」が
開かれました。

「読書で豊かな人生を、心の世界を広げよ
う」をテーマに、伊仙小学校PTAの事例
発表、読み聞かせや、下吹越かおる 指宿
図書館長に講演を行っていただきました。

また、優良読書会として、伊仙町内から
「伊仙小学校さわやか親子読書会」「鹿浦小
親子読書会」「阿権小親子読書会」が表彰
を受けました。



【建設課からのお知らせ】

『平成 28・29 年度入札参加資格申請』を下記のとおり受け付けます。

※ 町内業者においては、『平成 28 年度入札参加資格申請』となります。

記

● 建設工事について

- 1 建設工事入札参加資格審査申請書（県の様式記入要項を参照の事）
- 2 建設業許可通知書の写し
- 3 建設業許可申請書の写し
- 4 経営規模等評価・結果通知書の写し
- 5 直前 2 年の各事業年度における工事経歴書
- 6 町税等納税証明書及び各使用料納入証明書（町内業者のみ）
- 7 消費税及び地方消費税納税証明書の写し
- 8 労働保険料（労災保険）納入証明書の写し
- 9 退職金共済組合加入契約証明書の写し
- 10 雇用保険料納入証明書の写し
- 11 使用印鑑届
- 12 技術者専任名簿
- 13 従業員等の技術資格者一覧表（資格免状・講習終了証等のコピーを添付）
- 14 建設業許可申請書に明記の本社及び社屋の所在地郵便番号、住所、電話番号、FAX 番号、メールアドレス
- 15 その他（ボランティア証明書の写し等）



※ 尚、ボランティア証明についてはボランティア状況写真を添付しないと発行出来ませんのでご了承下さい。

● 物品について

- 1 入札参加資格審査申請書
- 2 営業概要書
- 3 納税証明書
- 4 町税等納税証明書及び各使用料納入証明書（町内業者のみ）

● 測量、建設コンサルタント、地質調査等については、国土交通省の統一様式で提出してください。

- ◎ 提出部数：各 1 部
- ◎ 受付期間：平成 28 年 1 月 4 日～平成 28 年 2 月 29 日迄

※ 注意事項

- 1 書類不備の場合は受け付けできません。早めに申請し、確認を受けてください。なお町内の新規業者を除き、上記受付期間を過ぎると受け付けできません。
- 2 提出書類は、提出書類の一覧表を最上段にし、上記の各様式番号順にインデックスを付け A4 判のファイルに綴じ、表紙及び背表紙に「入札参加資格審査申請書」及び「会社名」を記入してください。また、複数の業種を申請する場合は、業種ごとに提出してください。
- 3 申請年度内に許可（建設業許可）の期限が切れる場合は、すみやかに新許可書を入手し提出してください。
- 4 町外業者については、2 年毎、町内業者については毎年の更新をお願いします。

【問合せ先】 伊仙町役場 建設課 Tel：86-3111

飼い猫はルールを守って飼いましょう!!

2月は「猫の適正飼養推進月間」です。

県内では、昨年度2,600頭あまりの猫が保健所に引取られています。

「飼えなくなった」という理由で、引取りを依頼する前に、
飼い主としての責任を果たしましょう!!



「猫の適正飼養」とは?



室内で飼いましょう

猫は室内で飼い、交通事故、争いによるケガ、感染症などの危険から守りましょう。ふん尿や、ゴミを荒らす、鳴き声がうるさいなどの、猫による周囲の人への被害をなくすことは飼い主の責務です。猫を自由に放して周辺に迷惑をかけることは、猫にとっても不幸なことになります。



不妊処置をしましょう

不妊・去勢手術をしないと、知らない間に子猫が生まれることがあります。1頭のメス猫から子猫が生まれ、1年後には合計20頭以上に増えることもあります。責任を持って世話ができる頭数なのかを良く考えましょう。また、不妊・去勢手術は、病気の予防やストレスの軽減のほか、オス同士の争いやマーキング行為の減少にもなります。



所有者明示をしましょう

飼い猫だと分かるように、しっかりと所有者明示(身元表示)をしましょう。たとえ室内飼いであっても、開いたドアからの脱走や突然の災害などで驚いて逃げってしまうことも考えられます。

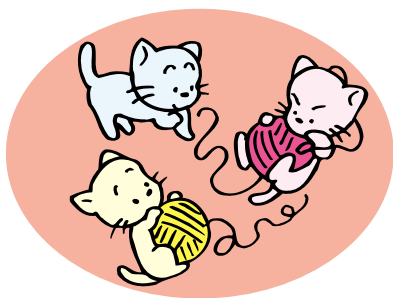

お問合せ先一覧

指宿保健所	0993-23-3854	志布志保健所	099-472-1021
加世田保健所	0993-53-2317	西之表保健所	0997-22-0032
伊集院保健所	099-273-2332	屋久島保健所	0997-46-2024
川薩保健所	0996-23-3167	名瀬保健所	0997-52-5411
出水保健所	0996-62-1636	徳之島保健所	0997-82-0149
大口保健所	0995-23-5106	動物愛護センター	0995-44-6301
始良保健所	0995-44-7960	県庁生活衛生課	099-286-2788
鹿屋保健所	0994-52-2113		

主催 鹿児島県保健福祉部生活衛生課 (鹿児島県動物愛護推進協議会事務局)

後援 公益財団法人 鹿児島県獣医師会

お問合せ時間は平日の8:30~17:15までです。

し尿浄化槽の管理の徹底について

伊仙町の条例規則で、し尿浄化槽の点検管理は一か月に一回以上の管理が必要となっています。お家のし尿浄化槽はしっかりと管理し、河川水や地下水汚染にならないように管理しましょう。

伊仙町の浄化槽の管理状態は、平成24年から26年まで鹿児島県最下位です。【浄化槽かごしま(一般社団法人鹿児島県環境保全協会:鹿児島県浄化槽推進市町村協議会)発行の11条検査の結果より】

きれいな自然を保てるよう、町民一人ひとりの御協力をよろしくお願いたします。

奄美ナンバーは「シマの表札」です!

今ついている鹿児島ナンバーを奄美ナンバーに変更するために、準備するものは?

登録車自動車

持参するもの

- ①車検証 ②印鑑(認印可)
- ③自動車(要封印)

申請時に作成するもの

- ①申請書(用紙代30円) ②自動車税申告書
- ③手数料納付書 ④廃棄標板返納書

(※所有者と使用者が異なる場合は所有者の委任状が必要です)



軽自動車

持参するもの

- ①車検証 ②現在のナンバー
- ③印鑑(認印可)

申請時に作成するもの

- ①申請書(用紙代100円)
- ②軽自動車税申告書
- ③軽自動車税廃止申告書 ④廃棄標板返納書

(※所有者と使用者が異なる場合は所有者の申請依頼書が必要です)



どこで
手続きするの?

- 登録自動車鹿児島運輸支局奄美自動車検査登録事務所
- 軽自動車軽自動車検査協会鹿児島事務所奄美分室
- 奄美市名瀬和光町(永田橋から和光トンネルを出て300メートル先の右手にあります)

～ その他お問い合わせは、次のところにお問い合わせください ～

〒894-0007 鹿児島県奄美市名瀬和光町 12 番地 3 一般社団法人 奄美自動車連合会
TEL: 0997-52-1900 FAX: 0997-52-2582

保健福祉課から医療費助成について

重度心身障害者医療費助成

重度の身体障害児(者)や知的障害児(者)の方が、医療保険各法による医療を受けた場合に、その医療費の自己負担分を助成します。

- ◆対象者 ・身体障害者手帳の等級が1・2級の者 ・療育手帳の等級がAの者
- ・身体障害者手帳の等級が3級の者(療育手帳B1所持者)

※医療費助成金は、レセプト確認後の口座振込みになります。

乳幼児医療費助成

6歳未満の乳幼児が医療機関で受診した場合、その医療費の一部を助成します。

- ◆対象年齢 ・医科・歯科診療とも就学前まで(6歳に達する日以降の最初の3月31日まで)
- ◆給付内容 ・1ヶ月にかかった治療費が入院、通院を合わせて3千円を超えた額を助成します。

(ただし、この場合の1ヶ月とは1日～31日換算とする。)なお、町民税非課税世帯の場合は全額を助成します。

※医療費助成金は、自動償還方式でレセプト確認後の口座振込みになります。

ひとり親家庭医療費助成

母子・父子家庭等の方々の生活の安定と健康の保持増進を図るために、医療費の自己負担分を助成する制度です。

- ◆対象者 ・伊仙町に住所を有し、配偶者のない母又は父及びこれに準ずる者で、18歳未満の児童(ひとり親家庭等の父又は母及び児童、父母のない児童が対象)ただし、所得状況によっては受けられない場合もあります。

- ◆助成額 ・健康保険等の対象となった医療費の自己負担した額です。

※医療費助成金は、レセプト確認後の口座振込みになります。

伊仙町役場 保健福祉課 電話 0997-86-3111(内線63)

新成人のみなさんへ

20歳になったら国民年金

国民年金は、年をとったときやいざというときの生活を、現役世代みんなで支えようという考えで作られた仕組みです。

具体的には、若いときに公的年金に加入し保険料を納め続けることで、年をとったときや、病気やケガで障害が残ったとき、家族の働き手が亡くなったときに、年金を受け取ることができる制度です。

国民年金のポイント



将来の大きな支えになります。

国民年金は20歳から60歳までの人が加入し、保険料を納める制度です。国が責任を持って運営するため、安定していますし、年金の給付は生涯にわたって保障されます。

老後のためだけのものではありません

国民年金には、年をとったときの老齢年金のほか障害年金や遺族年金もあります。障害年金は、病気や事故で障害が残ったときに受け取れます。また、遺族年金は、加入者が死亡した場合、その加入者により生計を維持されていた遺族(「子のある配偶者」や「子」)が受け取れます。

「学生納付特例制度」と「若年者納付猶予制度」



★「学生納付特例制度」

学生の方は一般的に所得が少ないため、ご本人の所得が一定額以下の場合、国民年金保険料の納付が猶予される制度です。

対象となる学生は、学校教育法に規定する大学(大学院)、短期大学、高等学校、高等専門学校、専修学校及び各種学校(修業年限1年以上である課程)、一部の海外大学の日本分校に在学する方です。

★「若年者納付猶予制度」

学生でない30歳未満の方で、ご本人及び配偶者の所得が一定額以下の場合に、国民年金保険料の納付が猶予される制度です。

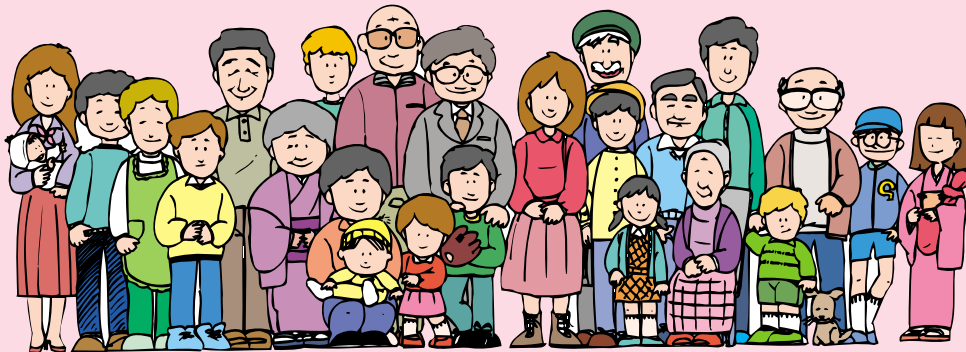

国民年金のご相談、手続きについては伊仙町役場または、年金事務所までお問い合わせください。

連絡先 伊仙町役場 町民生活課 国民年金係86-3111(内線)52
 奄美大島年金事務所 0997-52-4341

平成28年度 保育所入所申込について

平成28年4月1日以降の認可保育所・へき地保育所の入所申込を下記のとおり受付いたします。申込書は、役場町民生活課にあります。なお、現在入所中の方については、保育所を通じて「入所申込書」を配布してあります。

○受付期間 平成28年1月4日(月) ~平成28年1月29日(金)

○伊仙町内の認可保育園			
幸徳保育園	定員60名	0歳から保育時間は7時30分~18時	
わかば保育園	定員60名	0歳から保育時間は7時30分~18時	
いせん保育園	定員60名	0歳から保育時間は7時30分~18時	
○伊仙町内のへき地保育所			
1歳6ヶ月から保育時間は7時45分~17時15分			保護者負担金 園児1名月4,000円

- ※ 保育所(園)へ入所できる児童は、両親いずれも家庭内外問わず働いている場合、または次の事項にある場合です。(親のいない家庭、母親の出産、病人の看護等、家庭の災害、就学)
- ◎認可保育所は、所得状況により、保育所利用料を算定します。
- ◎保育所入所の希望が多い場合は、判定会で決定します。希望の保育所に入所できない場合がありますので予めご了承ください。

【問い合わせ先】 町民生活課 児童福祉係 0997-86-3111(内線55)

がん陽子線治療をご存知ですか。

《陽子線治療とは…》放射線治療のひとつで、水素の原子核を利用した治療です。これらの粒子を光速近くまで加速し、がん病巣に向けて照射します。陽子線治療は、がん病巣を狙い撃ちできるため、周辺の正常組織への影響を最小限に抑えることができるため、副作用も少なくてすみます。治療中は、熱や痛みを感じることはありませんし、1日約20分程度の治療を受けて頂くだけです。

《陽子線で治療できる臓器について》陽子線治療は正常な組織にダメージを及ぼすことなく、また患者さんに苦痛を与えることなく、がんだけをピンポイントに狙い撃ちできます。頭頸部、肺、臓、脾臓、腎臓、前立腺がんなどのがんに対して有効です。但し、胃や十二指腸、大腸などの消化管およびこれら消化管と接している卵巣などの臓器、膀胱などは対象外となります。

陽子線治療の治療費 288万3千円

※陽子線治療にかかる費用は全額自己負担となります。
※がんの種類や大きさ、照射回数に関係なく、1治療に対する治療費です。

鹿児島県においては、平成23年4月より「陽子線治療」を受けやすい環境を整備するため、患者さんまたはその家族などが、銀行などから治療費の借入れを行った場合の利子の一部を助成する制度「粒子線がん治療費利子補給事業」が開始されています。

- 【対象者】患者本人(鹿児島県民)または家族等
- 【対象借入金】借入金のうち陽子線治療相当分
- 【利子補給率】6%以内
- 【利子補給期間】5年以内
- 【その他】所得制限あり

お問い合わせ
県庁地域医療整備課 TEL099-286-2693 まで

鹿児島県内では下記の医療機関で陽子線治療を実施しています。

一般財団法人メディポリス医学研究財団 **メディポリス国際陽子線治療センター**
(旧名称「メディポリスがん粒子線治療研究センター」)

〒891-0304 鹿児島県指宿市東方5188番地
E-mail: info@medipolis.org HP: http://www.medipolis.org
電話: 0993-23-5188 FAX: 0993-24-3450



患者さん相談窓口

- ◎センター(指宿) TEL 0993-24-3456
- ◎オフィス鹿児島(鹿児島市加治屋町) TEL 099-210-7615

平成28年度

国立・県営 鹿児島障害者職業能力開発校

C日程 D日程 入校生募集!!

募集期間

C日程 平成27年11月25日(水)～平成27年12月22日(火)

D日程 平成28年1月18日(月)～平成28年2月12日(金)

(募集期間中のハローワーク受付印有効)

募集訓練科	定員	訓練期間	応募資格
情報電子科	10名	1年	高卒(見込み者を含む)及び、同等以上の学力を有する障害者
デザイン製版科	20名		
建築設計科	20名		
義肢福祉用具科	10名		義務教育修了以上の障害者
O A 事務科	20名		
アパレル科	10名		
造形実務科	10名		義務教育修了以上の知的障害者

※応募書類はハローワークにあります。

試験日程

C日程 ●平成28年1月16日(土)午前9時から(受付8:30～)

D日程 ●平成28年3月4日(金)午前9時から(受付8:30～)

試験会場 ●鹿児島障害者職業能力開発校です。

住所：鹿児島県薩摩川内市入来町浦之名 1432
電話：0996-44-2206 | **FAX**：0996-44-2207

●応募受付はハローワークです。手帳のない方はご相談ください。
 ●訓練期間中は、訓練手当などが支給される場合もあります。

※詳細につきましては本校、または最寄りのハローワークにお尋ねください。

奄美群島の自然と地域産業に関する住民アンケート調査のお願い

奄美群島の各市町村では、今後の奄美群島国立公園(仮称)指定や奄美・琉球世界自然遺産登録に向けて、地域振興や地域産業の発展のために様々な取り組みを行っています。今後の施策等の参考とするために、住民の自然や生活、産業に関する意識や考えについてのアンケート調査を国立環境研究所と奄美群島12市町村が合同で行っていますので、回答にご協力くださいますようお願いいたします。

《調査方法》

1月26日頃に【伊仙町】の20～79歳の住民431名にアンケート票が入った下の封筒が届きます。アンケートが届いた方にアンケートに記入していただき、同封された返信用封筒で返送してください。

対象者は住民基本台帳から無作為に抽出して選定しています。また、アンケートには個人を特定するような記入項目はありません。

調査期間：平成28年1月26日頃～2月29日(回答期限)

実施主体：国立研究開発法人国立環境研究所、奄美群島12市町村

協力：環境省奄美野生生物保護センター、奄美群島広域事務組合

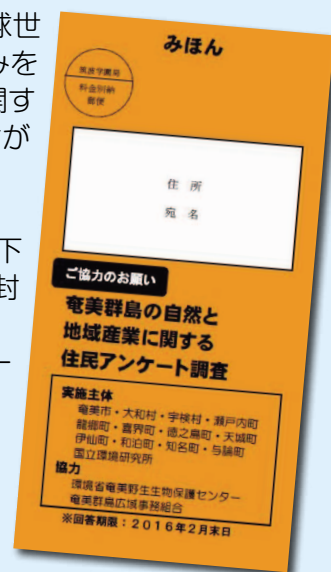

問い合わせ先：国立研究開発法人国立環境研究所 担当：久保雄広 電話 029-850-2897

【伊仙町】企画課企画係 担当：内山 電話 0997-86-3111

鹿児島県の最低賃金

地域別最低賃金			
	時間額	効力発生日	適用範囲
鹿児島県最低賃金	694 円	平成 27 年 10 月 8 日	鹿児島県下のすべての労働者に適用されます。ただし、下表記載の産業に該当する場合は、各産業別最低賃金が適用されます。
特定最低賃金(産業別最低賃金)			
産業名	時間額	効力発生日	適用範囲
電子部品・デバイス・電子回路、電気機械器具、情報通信機械器具製造業(医療用計測器製造業を除く、ただし心電計製造業を含む)	732 円	平成 27 年 12 月 16 日	次に掲げる者を除く。(ただし、鹿児島県最低賃金は適用されます。) ① 18 歳未満又は 65 歳以上の者 ② 雇入れ後 6 月未満の者であって、技能習得中のもの ③ 次に掲げる業務に主として従事する者 イ 清掃又は片付けの業務 □ 手作業により又は手工具若しくは小型動力機を用いて行う組線、巻線、かしめ、取付け、バリ取り、かえり取り、鋳ばり取り、刻印又は選別の業務(これらの業務のうち流れ作業の中で行う業務を除く。) ハ 手作業による包装、袋詰め、箱詰め、材料の送給又は取りそろえの業務
自動車(新車) 小売業	762 円	平成 27 年 12 月 10 日	次に掲げる者を除く。(ただし、鹿児島県最低賃金は適用されます。) ① 18 歳未満又は 65 歳以上の者 ② 雇入れ後 6 月未満の者であって、技能習得中のもの ③ 清掃又は片付けの業務に主として従事する者
百貨店、スーパー	694 円	【注釈】百貨店、総合スーパーの最低賃金額 693 円は、鹿児島県最低賃金額 694 円を下回ったため、平成 27 年 10 月 8 日から鹿児島県最低賃金額 694 円以上の支払いが必要です。	

奄美群島振興開発基金からのお知らせ

■奄美基金は、奄美群島の産業振興を図るため、融資業務・保証業務により事業者の方々への事業資金の円滑な供給に努めています。

★★奄美基金の主な融資制度のご案内★★

資金名	資金使途	貸付の限度額	貸付期間	貸付利率
農・林業振興資金(サトウキビ、畜産、果樹園芸、野菜、花き等)(樹苗、椎茸、木材生産加工)	設備資金	個人 1,000 万円 法人 1500 万円	5 ~ 15 年	0.70 ~ 0.85%
水産業振興資金(漁船取得・改造、装備購入、養殖施設整備、共同利用施設等)	設備資金	個人 2,000 万円 法人 4,000 万円	5 ~ 10 年	0.85 ~ 1.05%
観光関連産業振興資金(民宿、ホテル、遊漁船、ダイビング、観光ガイド、土産品製造等)	設備資金 運転資金	個人・法人 7,000 万円	設備 15 年 運転 7 年	設備 1.45 ~ 2.75% 運転 1.85 ~ 2.85%
流通・加工業等振興資金(一次産業従事者の運転資金)(農林水産物等の流通加工業等)	設備資金 運転資金	個人・法人 4,800 万円	設備 10 年 運転 7 年	設備 1.45 ~ 2.75% 運転 1.85 ~ 2.85%
地域資源等振興資金(大島紬、黒糖焼酎等の特産品並びに地域の資源・技術等を活用した商品の製造・販売業)	設備資金 運転資金	個人・法人 7,000 万円	設備 15 年 運転 7 年	設備 1.45 ~ 2.75% 運転 1.85 ~ 2.85%
地域活性化・雇用促進資金(情報通信産業、企業立地、雇用の促進等地域活性化に資する事業)	設備資金 運転資金	個人・法人 7,000 万円	設備 15 年 運転 7 年	設備 1.45 ~ 2.75% 運転 1.85 ~ 2.85%

*貸付金利は、平成 27 年 11 月 26 日現在のものです。

*貸付期間及び貸付利率は資金使途などにより異なります。また融資にあたっては所定の審査が必要となります。(詳細については奄美基金までお問い合わせ下さい)

■保証業務は、事業者の方々々が金融機関から借入を行う際に、奄美基金が信用保証を行うことで円滑な資金供給を支援する制度です。(詳細については奄美基金、各金融機関、各商工会等へお問い合わせ下さい)

■お問い合わせ先 独立行政法人 奄美群島振興開発基金 徳之島事務所
〒 891-7101 大島郡徳之島町亀津 2928-4 電話番号 0997-82-0309 FAX 0997-82-2362
HP アドレス <http://www.amami.go.jp> Eメール kikin@amami.go.jp
(Eメールアドレスからのご相談を受け付けていますので、ご利用下さい)



伊仙町商工会の窓



内祝い・お祝い・贈答品
お客様のご要望にお応えいたします。



有限会社 松永商事

伊仙町阿三1375 - 4 (県道沿い)

TEL・FAX **86-2828**

食品・日用雑貨・酒・たばこ
弁当・惣菜・盛皿

Ⓚ きよせ

配達承ります！ (無料)



伊仙町検福 118 - 4 (検福県道沿い)

営業時間 7:00 ~ 22:00

TEL/FAX **86-3871**

※伊仙町商工会の窓では、商工会加盟店の広告を掲載しております。掲載希望の商店は、伊仙町商工会(0997-86-2390)までお問合せ下さい。



子宝日本一の町 わが町のアイドル



なみ
源 南美ちゃん
(2歳3ヶ月)

はるき
源 陽輝くん
(1ヶ月11日)



ゆめと
前元 夢斗くん
(1月で0歳9ヶ月)

宝物が増えました！
姉弟仲良くすくすく成長してね♡

4人兄妹の末っ子♡
にいにねえねと仲良く、すくすく育ってね！

わが町のアイドル募集！

本紙では「わが町のアイドル」と題して、わが家のかわいい子どもの写真を掲載します。
毎月10日までに住所・氏名(子どもと保護者)・電話番号・簡単なPR文を添えて、写真を役場企画課広報係までお持ち下さい。
問い合わせ先 伊仙町役場企画課 86-3111 (内24)

人口の動き (27年11月30日現在)	総人口=6,979	出生=7
	男 =3,513	死亡=14
	女 =3,466	転入=15
	世帯=3,556	転出=11

戸籍の窓

お誕生おめでとう (敬称略)

出生児 保護者 集落名

永岡 舞唯	太輔	西伊仙東
福山 美花	宣太	西伊仙東
澤田 尚	浩二	下検福
中 博瀬	博希	西伊仙東
源 陽輝	美勇司	河地
津畑 竜蓮	文久	佐弁
藤井 利他	啓介	西伊仙西
常 琥之介	秀範	馬根

ご結婚おめでとう (敬称略)

(藤井 啓介)	愛知県
(久保 若菜)	西伊仙西

香典返し

※社会福祉協議会受付

阿 三原	操さん	(亡原)	和子さん	より金一封
上面 縄	静子さん	(亡中)	美子さん	より金一封
東面 縄	典一さん	(亡前田ハル工さん)		より金一封
阿 権	幸ヨリ子さん	(亡幸平一朗さん)		より金一封
東大田 布	佐藤 隆志さん	(亡佐藤シゲ子さん)		より金一封
上面 縄	前田キミ子さん	(亡窪田次郎さん)		より金一封
西目手 久	窪田 伸一さん	(亡美佐よし系さん)		より金一封
東伊仙 西	義山 洋典さん	(亡義山みよさん)		より金一封
中伊仙 西	中水 初枝さん	(亡中水清二郎さん)		より金一封
中伊仙 西	竹内 ひろさん	(亡竹内功さん)		より金一封
西大田 布	盛 省治朗さん	(亡盛)	光治さん	より金一封
東伊仙 西	新山 隆一さん	(亡新山よし子さん)		より金一封
西伊仙 西	榊山 巖さん	(亡榊山サンさん)		より金一封

