

広
報

いせん

2020

11

No.358

日本マルコ株式会社 02

グループポイント事業 04

- 各種イベント・行事の様子…………… 06
- 敬老の日記念行事…………… 07
- 今月の町長の動き…………… 07
- 各課よりお知らせ…………… 08
- 令和元年度 ふるさと納税報告 …… 09
- わが町のアイドル・戸籍の窓…………… 12



伊仙町HPにアクセス!

Facebook・YouTube(動画)でも、
町の情報をお伝えしています。





「宇宙」につながってる

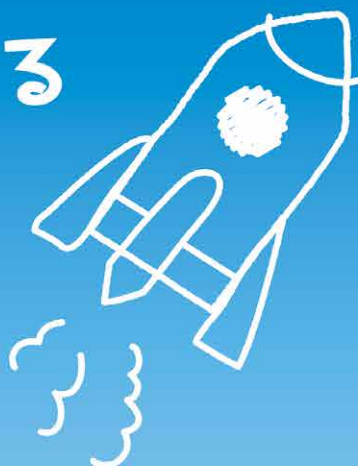

業務内容

- コネクタ・ハーネス・電子機器等の輸入・製造販売。
- これらに関わる技術の導入・開発。

用制度有) 詳しくは下記までご連絡ください。



特集



この仕事は

「宇」



宇

私たちの作る「コネクタ」や「ハーネス」は
様々な分野で活躍しています。
目に触れる機会は少ないけれど、
装置と装置を繋ぐ大切な部品。
みなさんのすぐ近くにある最新家電や
コンピュータはもちろん、
自動車、そして航空機・ロケットまで…。
そう、私たちの仕事は、
宇宙にまでつながっています。



Uターン・Iターンご希望の方はお問い合わせください! 随時パート募集中!(社員登

日本マルコ株式会社 徳之島事業所 〒891-8324 鹿児島県大島郡伊仙町糸木名208
TEL 0997-86-8470 FAX 0997-86-8471

日本マルコ株式会社
〒222-0033 神奈川県横浜市港北区新横浜2-8-8
TEL 045-475-1610 FAX 045-475-1590

中部日本マルコ株式会社
〒485-0806 愛知県小牧市野口23-3
TEL 0568-79-6512 FAX 0568-79-6503

日本マルコ株式会社 与論事業所
〒891-9301 鹿児島県大島郡与論町茶花1796-1
TEL 0997-97-4888 FAX 0997-97-4885

中部日本マルコ株式会社 神戸支店
〒650-0011 兵庫県神戸市中央区下山手通7-1-26 長城ビル2F
TEL 078-366-0966 FAX 078-366-0970

!元気度アップ! 推進事業

(本誌掲載事業)

グループ活動報告

阿権【あごんアマーズ】

放課後学童保育活動
1～3年生の児童
学習支援



西犬田布【ディギシグループ】【ウスジグループ】

犬田布岬・神社
清掃活動



東犬田布【土曜グループ】

サロンの準備等手伝い
掃除・椅子出し・検温
等



東伊仙東【花津川】

わくわく児童クラブ
との夏休み工作活動



東面縄【ほほえみ班】

面縄小学校
登校時交通安全
指導活動



西伊仙東【ひまわり】【クロトン】

県道花壇手入れ活動



上面縄【上面縄キラキラC・T】

生活館周辺木の伐採
草取り活動



上面縄【上面縄キラキラC・T】

高齢者支え合い活動
自宅訪問



子ども食堂もポイントアップ (グループポイ

グループポイント事業とは

高齢者の皆さんが住み慣れた地域で安心して暮らし続けられる為に、地域全体で支える活動です。

高齢者の方を含むグループにポイントが貯まります！

65歳以上の高齢者を含むグループ（構成員が3名以上で半数以上が65歳以上の高齢者）が行う高齢者を支援する活動や地域活性化の活動に対し、地域商品券に交換できるポイントを付与します。

互助活動1日1回（60分以上）
1ポイント = 1,000円 ※上限8万円



ポイントの対象となる互助活動の内容

① 高齢者を支援する活動

- 高齢者の見守り・地域の支え合い活動
- 安否確認・声掛け・話し相手・相談相手
- 高齢者の生活支援にかかる（電球交換・ゴミ出し等）
- ボランティア活動（清掃等家事支援）
- 外出支援（病院への付き添い・買い物支援等）
- 地域サロン活動（仲間づくりへの支援）の開催時の手伝い

② 地域活性化の活動

- 集落公民館・神社等の花壇管理・木の伐採等の美化活動
- 集落ゴミステーション（周辺の清掃等）の管理
- 公園や道路（県道・農道）花植え草取り等清掃
- 地域イベント（敬老会・十五夜等）開催時のボランティア活動（炊き出し等）
- 子育てを支援する活動（放課後学童保育・登下校時の子どもの見守り・交通安全指導等）
- 子ども食堂への支援活動（子どもと一緒に菓子作り・昔の遊具遊び等、自家産の農作物・果物等の支援活動等）

現在、伊仙町では24のグループがグループポイント事業の活動を行っています。

各集落のみなさんも活動に参加してみませんか？

登録申請の問い合わせ先

伊仙町地域包括支援センター
0997-81-7878
一般社団法人【長寿子宝社】
0997-86-3611

09
30

稲隆仁副町長退任式

稲隆仁副町長の退任式が中央公民館で執り行われました。

稲副町長は昭和52年伊仙町役場へ入庁し、総務課長等を歴任され、平成26年に定年退職。平成28年10月1日から副町長として、町の発展にご尽力され、令和2年9月30日任期満了につき退職されました。ありがとうございます。

稲副町長から町民のみなさまに対しての感謝の言葉

「いろいろとお世話になり、ご協力いただきありがとうございます。」



10
08

第2鹿浦橋開通式

平成26年度から整備を行っていた第2鹿浦橋の工事が完了し、町長や議員の方々、集落住民の方々が出席され、約6年かけて完成した第2鹿浦橋の開通を祝いました。

式典では、神事やテープカット、出席者全員での渡り初め等が行われ、大久保町長は「鹿浦渓谷は世界的にもまれな景観であり、橋が完成したことで世界自然遺産に登録された際には同地を訪れる人も増えるのではないか」とあいさつの中で期待を寄せられました。



09
29

奄美群島PTA連絡協議会表彰 伝達式

奄美群島PTA連絡協議会から令和2年度個人表彰として仲島正敏さんが受賞されたことにより、町教育委員会教育長室で表彰状の伝達式を行いました。

仲島さんは阿権小学校で10年間、犬田布中学校で3年間PTA会長を歴任し、阿権小学校創立110周年実行委員長・犬田布中学校創立70周年記念実行副委員長として、式典準備や開催等において中心的役割を果たす等、両校のPTA活動の充実・発展に多大なる貢献を果たしました。

さらに、町PTA連絡協議会長(2期)、町校外生活指導連絡協議会長(1期)も



歴任し、青少年の健全育成にもご尽力いただきました。

このことからPTA活動等の貢献度が認められ、奄美群島PTA連絡協議会個人の部で表彰されました。表彰おめでとうございます。

10
12

10
13

中学校芸術鑑賞会

地方創生推進交付金を活用し、伊仙町子育て支援推進事業の一環として、10月12日に伊仙中学校、10月13日に面縄中学校で劇団「風の子東北」が主催する舞台劇「ラクシマ登」の鑑賞会が行われました。

東日本大震災の様子やその後の福島の状態を公開生放送のラジオで語る舞台劇という形式で演じ、生徒からの生の質問にも舞台劇の中で回答する参加型の公演となりました。伊仙町ではこれからも様々な行事を通じ、子どもたちの感性が豊かに育まれるよう、取り組んでいきます。



町長の動き



伊仙町長の1ヵ月の主な動静を紹介いたします。

月日	行事	場所	
9/15(火)	令和2年第3回定例会	伊仙町	
18(金)	令和2年第3回定例会		
	食生活改善推進員伝達		
29(土)	小学校体育大会(鹿浦・馬根・糸木名)		
20(日)	小学校体育大会(犬田布・阿権)		
	広域連合管理者会議		
21(月)	小学校体育大会(犬田布・面縄)		
23(水)	航空自衛隊来庁「訓練地視察及び連絡調整会議」		
24(木)	徳之島虹の会とのウェブ会議		
25(金)	広域連合議会		
27(日)	小学校体育大会(伊仙・喜念)		
28(月)	ほーらい館運営審議会		
	徳之島三町新型コロナウイルス感染症対策連絡会議		徳之島町
29(火)	徳之島地区介護保険組合議会定例会		
30(水)	副町長退任式及び職員全体朝礼		伊仙町
	徳之島におけるスマート農業システム構築に係る衛生画像解析利活用促進等についての出前講座		
	徳之島地区消防組合定例会	徳之島町	
10/1(木)	南西テレワーク来庁	伊仙町	
5(月)	徳之島コーヒー生産者会議(オンライン)		
6(火)	大阪産業大学教授来庁	徳之島町	
7(金)	農村整備課との打合せ		
8(木)	県広報課来庁「知事とのふれあい対話打合せ」	伊仙町	
	きゅらまち観光課及びなくさみ館との打合せ「闘牛について」		
	第二鹿浦橋渡り初め式		
9(金)	区長会	天城町	
	徳之島用水土地改良区臨時理事会		
12(月)	令和2年度防犯功労者の表彰及び	徳之島町	
	徳之島地区金融機関防犯協議会による寄贈式		
13(火)	「徳之島の夢ある農業絵画」作品審査会	伊仙町	
14(水)	九州電力送配電株式会社奄美支所来庁		
15(木)	国土交通省国土政策局長 奄美大島・徳之島視察		

敬老の日記念行事

令和2年9月20日伊仙町にて新百歳を迎えた5名(2名は都合によって公表不可)の方に、町長同行にて表敬訪問を実施し、安倍内閣総理大臣からのお祝いの賞状と記念品をお渡ししました。

みなさま、これからも健康に留意され、長生きしてください。おめでとうございます。



石原 文子 様 大正10年3月25日生まれ



伊集院 丈彰 様 大正10年2月20日生まれ



久保 ヨシ 様 大正9年5月8日生まれ

きゅらまち観光課からのお知らせ

うれしい話題

今年度になり、県道沿いの南西糖業伊仙工場入口に設置されているゴミ収集場が、いつもきれいに片づけられるようになっていて(どなたが片づけているのだろう)と思っていましたら先日早朝に片づけをされていらっしゃる方に会いました。その方は同集落の政野 千代江さんでした。

聞いてみたら「子どもたちも大きくなって自分が仕事にできるようになり、クリーン作戦に出ることができなくなったので、せめてできる事と思いゴミ収集場の整理をしています」との事でした。誰も見ていない所でこのような活動をされていた事に感動でした。少しずつですが「ゴミのないきれいな集落」になりつつあるのかなとうれしく思いました。

(西伊仙西集落便りNo. 5 より抜粋)





○地域福祉課

臨床心理士(カウンセラー)による「こころの相談室」開催について

こころの悩み、人間関係の悩み、家庭の悩み、職場の悩み等、あなたの困っていること、悩んでいることをお気軽にご相談ください。相談は【無料】
【無料】
秘密は厳守します。

■日時

12月14日(月) 10時～18時
12月15日(火) 10時～16時

■場所

伊仙町中央公民館 2階 小会議室

■対象者

伊仙町に住所のある方とその家族

■相談員

鹿児島心理オフィス臨床心理士
今村葉子先生

■申込締切

12月4日(金) 17時まで

■申込ならびにお問い合わせ

伊仙町役場 地域福祉課
TEL.. 86-3111 (内線40)

○中央公民館

成人式の延期について

徳之島3町で令和3年1月2日に予定していた成人式は、新型コロナウイルス感染症拡大防止の観点から、新成人及び全島民のみなさまの安全を最優先し、やむを得ず延期することとなりました。

延期の日程については、令和3年5月2日(日)開催を予定しております。詳細については、中央公民館へお問い合わせください。

なお新型コロナウイルスの感染状況によっては、日程変更の可能性もありますのであらかじめご了承ください。

新成人のみなさま、関係者のみなさまには大変ご迷惑をおかけいたしますが、ご理解とご協力を賜りますようよろしくお願い申し上げます。

■対象者

平成12年4月2日～
平成13年4月1日に生まれた方

■お問い合わせ

伊仙町中央公民館
TEL.. 86-3111 (内線76)

○子育て支援課

伊仙町子育て支援金について

伊仙町では、出産後に伊仙町子育て支援金としてお祝い金の支給をします。

■支給対象者

(1) 支給対象者は出産児の筆頭者又は世帯主。

(2) 居住期間は出産児の筆頭者が

出産前1年以上本町に居住し、定住することが見込まれる者。

(3) 支給額は出産児の筆頭者の第

1子は5万円、第2子は10万円、第3子は15万円。

(4) 支給は8割現金とし、町内での

消費活動促進のため、2割を伊仙町商工会発券の商品券。

■上半期の実績

第1子..5万円×8件
第2子..10万円×8件
第3子..15万円×10件
第4子..15万円×2件
第5子..15万円×2件
合計金額は330万円でした。



■お問い合わせ

伊仙町役場 子育て支援課
TEL.. 86-3111 (内線55)

○放送大学

放送大学入学生募集のお知らせ

○放送大学は、4月入学生を募集しています。

○10代から90代の幅広い世代、約9万人の学生が、大学を卒業したい、学びを楽しみたい等、様々な目的で学んでいます。

○心理学・福祉・経済・歴史・文学・情報・自然科学等、約300の幅広い授業科目があり、1科目から学ぶことができます。

○全国に学習センターが設置されており、サークル活動等の学生の交流も行われています。

○資料を無料で差し上げています。お気軽に放送大学鹿児島学習センターまでご請求ください。

○出願期間は、第1回は2月28日まで、

第2回は3月16日まで。

■お問い合わせ

放送大学鹿児島学習センター
TEL.. 0999-239-3811

○総務課

令和2年度

陸上自衛隊高等工科大学生徒募集

■高等工科大学とは？

将来陸上自衛隊において、高機能化・システム化された装備品を駆使・運用するとともに、国際社会においても自信を持って対応できる自衛官となる者を養成し教育する陸上自衛隊の学校です。

募集要項

募集種目	高等工科大学 一般
応募資格	男子で中卒(見込含) 17歳未満の者
受付期間	令和2年11月1日(日)～令和3年1月6日(水)
試験期日	第1次試験:令和3年1月23日(土) 第2次試験:令和3年2月4日(木)～7日(日) までの間の指定する日
試験会場	徳之島合同庁舎(国) 所在地:徳之島町亀津553-1
入校	令和3年4月上旬

■お問い合わせ

自衛隊鹿児島地方協力本部
徳之島駐在員事務所
TEL.. 09997-833-3080

きばらでえ伊仙応援寄付金

令和元年度 ふるさと納税報告

寄付総額：80,786,000円 (寄付件数 2,051件)

事業への活用額：46,412,743円

たくさんのお志をありがとうございました。
皆さまの想いを心に刻み、伊仙町発展のため大切にさせていただきます。

ふるさと納税とは、自分を育ててくれたふるさとや、居住地を問わずお世話になった地域・応援したい自治体に寄附金の使い道を予め知ったうえで、寄附ができる制度です。

伊仙町では、平成21年度から「きばらでえ伊仙応援寄付金」を創設し、令和元年度は2,051件、総額80,786,000円ものご寄付をいただき、これまで多くの事業に活用させていただきましたのでここに報告させていただきます。

今後ともご寄付者の皆さまのご意向に沿った事業への財源化を元に、さらに力強いまちづくりに努めていきたいと思っています。寄付をいただきました皆さまのお心遣いに深く感謝いたします。

活用事例



特産品開発

事業名：ふるさとレストランプロジェクト
事業費：1,600,241円



文化の保存継承

事業名：伊仙町「がんばる集落」支援事業
事業費 1,197,000円



青少年育成

事業名：青少年育成交流推進事業
スポーツ少年団育成補助金を活用した事業
各種スポーツ大会出場補助金
事業費：4,857,111円



環境保全

事業名：世界自然遺産推進事業
事業費：4,170,354円



子育て支援

事業名：町内3幼稚園管理費及び備品購入
事業費：1,776,916円



その他

事業名：企業誘致対策事業
起業家支援プロジェクト事業
きばらでえ伊仙応援基金事業
事業費：32,811,131円

伊仙町ふるさと納税についてのお問い合わせ・お申し込みは

伊仙町役場 未来創生課

〒891-8327 鹿児島県大島郡伊仙町大字伊仙 1842

TEL：0997-86-3111（代表）

FAX：0997-86-2301

MAIL：furusatonouzei@town.isen.kagoshima.jp



伊仙町ふるさと納税
特設サイト



伊仙町ふるさと納税
Facebook

年金生活者支援給付金は、3種類。

以下の支給要件を満たしている方が対象者です。また、受け取るには請求手続きが必要です。

1 老齢基礎年金を受給している対象者には

老齢年金 生活者支援給付金



支給要件

- 65歳以上で老齢基礎年金^{※1}を受けている。
- 請求される方の世帯全員の市町村民税が非課税となっている。
- 前年の公的年金等の収入金額^{※2}とその他の所得(給与所得や利子所得など)との合計額が879,300円以下である。

※1 旧法の老齢年金、旧共済の退職年金、その他の老齢・退職を支給事由とする年金であって、政令で定める年金についても対象となります。※2 障害年金・遺族年金等の非課税収入は含まれません。

給付額

月額5,000円を基準に、保険料納付済期間等に応じて算出され、次の**1**と**2**の合計額となります。^{※1}

1 保険料納付済期間に基づく額(月額) = **5,000円** × 保険料納付済期間^{※2} / 480月

2 保険料免除期間に基づく額(月額) = **10,834円**^{※3} × 保険料免除期間^{※2} / 480月



※1 前年の公的年金等の収入金額とその他の所得との合計額が779,300円を超え879,300円以下の方には、■に一定割合を乗じた補足的老齢年金生活者支援給付金が支給されます。※2 給付金額の算出のもととなる保険料納付済期間等は、お手持ちの年金証書や支給額変更通知書等でご確認できます。※3 保険料全額免除、3/4免除、半額免除期間については10,834円(老齢基礎年金満額(月額)の1/6)、保険料1/4免除期間については5,417円(老齢基礎年金満額(月額)の1/12)となります。

2 障害基礎年金を受給している対象者には

障害年金 生活者支援給付金



支給要件

- 障害基礎年金^{※1}を受けている。
 - 前年の所得^{※2}が「4,621,000円 + 扶養親族の数 × 38万円^{※3}」以下である。
- ※1 旧法の障害年金、旧共済の障害年金であって、政令で定める年金についても対象となります。※2 障害年金等の非課税収入は、給付金の判定に用いる所得には含まれません。※3 同一生計配偶者のうち70歳以上の者または老人扶養親族の場合は48万円、特定扶養親族または16歳以上19歳未満の扶養親族の場合は63万円となります。

給付額

障害等級2級の方
(月額) **5,000円**

障害等級1級の方
(月額) **6,250円**

3 遺族基礎年金を受給している対象者には

遺族年金 生活者支援給付金



支給要件

- 遺族基礎年金を受けている。
 - 前年の所得^{※1}が「4,621,000円 + 扶養親族の数 × 38万円^{※2}」以下である。
- ※1 遺族年金等の非課税収入は、給付金の判定に用いる所得には含まれません。※2 同一生計配偶者のうち70歳以上の者または老人扶養親族の場合は48万円、特定扶養親族または16歳以上19歳未満の扶養親族の場合は63万円となります。

給付額

(月額) **5,000円**

ただし、2人以上の子が遺族基礎年金を受給している場合は、5,000円を子の数で割った金額がそれぞれにお支払いとなります。

請求はカンタン! 日本年金機構から届く封書の中に入っているハガキに記入して送るだけ。

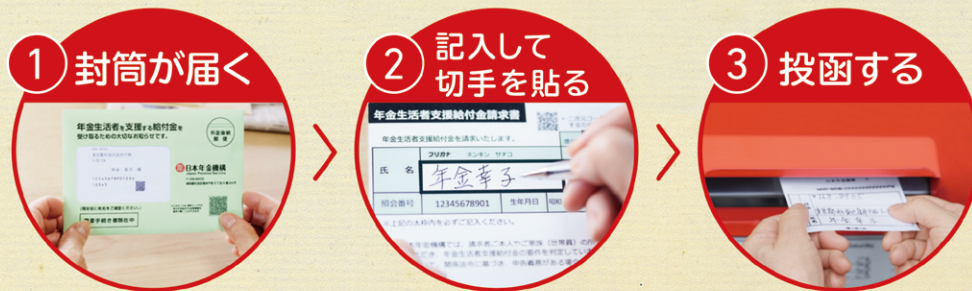

※給付額等は、2019年度の金額です。

① お受け取りの対象になる方には、日本年金機構より10月中旬頃から、請求可能な旨のお知らせが届いています。同封ハガキ(年金生活者支援給付金請求書)に記入し、投函してください。

令和3年2月1日まで請求手続きが完了しますと、令和2年8月分からさかのぼって受け取ることができます。

② 年金を受給し始める方は、年金の請求手続きと併せて伊仙町役場くらし支援課 年金係で請求手続きをしてください。

※ご不明な点は、伊仙町くらし支援課年金係までお問い合わせください。 ■ 86-3111(内線 58) ■ 81-7676(直通)



令和2年度 伊仙町生活応援事業 についてお知らせ

伊仙町生活応援商品券発行事業

1人につき2万円分の商品券を送付

10月1日時点にて住民基本台帳に記載がある全町民が対象です。**1人2万円分の商品券**を世帯主あてに一括送付します。



取扱事業所（申請書の提出があった事業所）にて使用できる商品券1万円分。



商工会加盟店（申請書の提出があった事業所）にて使用できる専用商品券1万円分。

商品券使用期間

11月1日(日)～1月31日(日)まで

子育て世帯給付金事業

給付対象者

① 平成14年4月2日以降に出生した児童で、住民基本台帳に記載のあるもの（**現在の高校生世代までが対象**）。

ただし、就学による転居等により住民基本台帳に記載のないものは在学証明書の提出により対象とする（ただし、保護者が令和2年10月1日時点において町の住民基本台帳に記載されており、且つ、伊仙町内の小学校または中学校にかつて在学していたと認められる者）。

対象児童1人3万円の現金給付。

② 出生により10月1日～3月31日の期間に**住基に記載される予定の児童も対象**とします。その場合、子育て支援課にて申請書を受け取りのうえ、未来創生課まで提出してください。

■ 対象世帯へは郵送にて申請書を送付済みですが、住民基本台帳に記載のない児童（就学による転居等）の世帯の方は未来創生課生活応援事務局（86-4683）へお問い合わせください。

■ 給付金の申請期限は**1月31日(日)**まで。

■ 給付金の受け取りは、特別定額給付金（10万円）で使用した口座も使用可能。その場合、申請書にチェックをいれて提出してください（身分証明コピーは必要）。



伊仙町では、新型コロナウイルス感染症の影響を受けている町内の事業者を支援するとともに、外出自粛等活動機会を制限されている町民の生活応援支援を目的として上記の事業を実施いたします。



伊仙町商工会の窓



居酒屋・大衆食堂 ワイドワイド

住所 伊仙町喜念11-1
TEL 86-2198

わが町の

長寿・子宝
日本一の
町!

アイドル!

- みぞぐち めい
溝口 芽依ちゃん (3歳)
- みぞぐち かいせい
溝口 力衣世くん (0歳5ヵ月)

じいじ、ばあば、
かずおさん、いくよさん、
いつもありがとう♡



わが町のアイドル募集!

町のみなさんに素敵な笑顔を届けてみませんか?
毎月10日までに住所・氏名・お子様又はご長寿様のお名前(ふりがな)・
年齢・電話番号・簡単なPR文を添えて、写真を未来創生課広報係まで
お持ちください。

お問い合わせ 伊仙町役場 未来創生課 TEL 86-3111(内線27)

戸籍の窓

お誕生おめでとう (敬称略)

- | | | | |
|---------|---------|---------|-----|
| ● 久保 琴音 | ● 清水 寿愛 | ● 立山 翔愛 | 出生児 |
| 久保 勝 | 清水 康貴 | 立山 真輝 | 保護者 |
| 東大田布 | 喜念 | 目手久 | 集落名 |

ご結婚おめでとう (敬称略)

- | | | | |
|------------|------------|----|-----|
| (川見) 吉見 大輝 | (米田) 米田 翔也 | 氏名 | 集落名 |
| あずさ 東大田布 | ももか 面縄 | | |
| 上検福 | 目手久 | | |



人口の動き

(2020年9月末日現在)
※総人口は、外国人含む。

総人口	6,555 人
男	3,340 人
女	3,215 人
世帯数	3,483 世帯
出生	6 人
死亡	2 人
転入	8 人
転出	13 人