



広報

いせん

No.292

全世帯配布 編集・発行 伊仙町役場 企画課

〒891-8293 鹿児島県大島郡伊仙町伊仙 1842 TEL 0997(86)3111 FAX 0997(86)2301

2011年(平成23年)5月号

URL <http://www.town.isen.kagoshima.jp/>

春の風物詩

元気に泳ぐこいのぼり



今月の主な内容

- 戦艦大和慰霊祭
- 新任者辞令交付式
- 交通安全教室
- 入園式 他

主な行事予定

- 海開き (4月29日)
- 闘牛大会 (5月4・5日)
- 母の日の集い (5月8日)
- クリーン作戦 (5月18日)

第 44 回戦艦大和を旗艦とする 特攻艦隊戦没将士慰霊祭

平和の誓いを新たに



4月7日(木)、午後1時半から第44回戦艦大和を旗艦とする特攻艦隊戦没将士慰霊祭が犬田布岬でしめやかに行われました。

慰霊祭には、徳之島3町長をはじめ遺族・来賓・町関係者約100名が参列し、3,728柱の御霊の冥福を祈りました。

式に先立って、毎年恒例になった西犬田布婦人会の皆さんによる鎮魂の舞で慰霊祭が始まり、特攻隊を偲び作られた「ああ犬田布岬」の唄に振り付けされた舞には、二度と戦争を繰り返してはならないという思いと、平和への願いが込められている様に感じました。

戦艦大和が沈没した午後2時23分には参列者全員が黙祷を捧げ、戦没した特攻艦隊乗組員の尊い命に改めて哀悼の意を表しました。

又、戦没者伊仙町遺族会会長の杉並廣規さんが、「多くの尊い命を失って得た、平和に感謝し、戦争のない世界平和を切望します」と慰霊の言葉を述べ、恒久平和を誓いました。



最 福寺の法主・池口恵観先生講演会



4月7日(木)、「地福德之島三十三聖地旧跡巡り」の開山式が徳之島町の「なごみの岬公園」で行われました。

各町11ヶ所ずつ聖地・旧跡を決め、徳之島町の「秋津神社」を一番拝所に天城町の「西郷南洲顕彰碑」伊仙町の「戦艦大和慰霊碑」などを巡り、島の歴史を知るきっかけになればと3町の観光協会が中心となり計画を進めてきました。

開山式には5年前講演で来島した、最福寺(鹿児島)の法主・池口恵観先生が法要を行い、巡礼の安全祈願をしました。

同日午後1時半からは、伊仙町で行われる第44回戦艦大和を旗艦とする特攻艦隊戦没将士慰霊祭に参列又、6時から、ほーらい館で「徳之島名所 祈りの巡礼」と題しての講演・交流会がありました。講演では「徳之島は徳のある島、皆さんも島に誇りと自信を持って生きて下さい」と講話されました。そして、自ら昭和42年頃徳之島天城町の秋利神洞窟に眠る人骨を供養した結果、幸運が訪れたと話されました。

がんばります！新任者辞令交付式



4月1日（金）、中央公民館ホールにおいて23年度の新任者辞令交付式が行われました。

現在役場では、庁舎内外合わせ約100名の臨時職員の皆さんが各部署で日々頑張っています。

式で大久保明町長は「皆さんの能力・実行力に期待しています。町民へのサービス向上に努め、町民の皆さんに信頼できる職員になって下さい」と訓示をしました。昨年の10月1日付で消防署職員に配属された。

竹田健吾さんが新任者を代表して辞令を手にししました。

竹田さんは、「住民の期待に応えられるように懸命に職務に取り組んでいきます」と今後の抱負を語ってくれました。

元 気いっぱい入園式・進級式



4月4日（月）、平成23年度へき地保育園の合同入園式が東公民館（面縄コミュニティセンター）で行われました。

新しく入園した子、お兄さん・お姉さんとなって進級した園児、みんな笑顔での入園式です。

お祝いの言葉に続き保育士紹介。園児点呼では、新しい先生に名前を呼ばれると大きな声で返事をしていました。

引き続き先生方による、「狼と7ひきの子やぎたち」のエプロンシアターや、「大きくな〜れ」の紙芝居を始めると、式では落ち着いた様子の子どもたちでしたが、緊張もほぐれた表情で笑い声や歓声が上がリ、会場は終始和やかな雰囲気になっていました。

今年度は喜念保育園から西伊仙保育園（5保育所）まで、約70名の園児がそれぞれの保育園で集団生活を始めます。

大切な命を守ろう・交通安全教室



交通安全に対する意識の高揚を図り、交通安全についての正しい知識と技術を身につけ、悲惨な交通事故を防ぐため、町では毎年4月に各小・中学校において「交通安全教室」を行っています。

今回は、4月20日（水）3校時、馬根小学校で行われた「交通安全教室」の様子を紹介します。

当日は、伊仙駐在所の鶴田さんが、お忙しい中、指導に来ていただきました。始めに伊仙駐在所の鶴田さんが、「馬根校区は坂が多く又、見通しが悪い場所が沢山あります。交通事故に合わない為にも十分注意し

て下さい」と講話され、児童たちは真剣に聞き入っていました。

教室の内容は、校庭に設置した信号機に従って、横断歩道の安全な渡り方や自転車の点検・正しい乗り方等、交通ルールについて学びました。

今回勉強した事をしっかりと身につけ、安全に気をつけて登下校ができることを願っています。

虫 ^{ゼロ} 歯〇だよ！歯は大事！平成 22 年度歯の表彰

伊仙町では、毎年 5 歳までむし歯がなかったお子さんと、80 歳以上で自分の歯を 20 本以上保持されている方（8020）へ、歯科優良者の表彰を行っています。

8020 表彰は、平成 22 年 12 月 5 日に行われました『食の文化祭』の中で、12 名の方に授与されました。また、5 歳歯科優良児は平成 23 年 3 月 3 日、ほーらい館において 19 名のお子さんに授与式を行いました。

伊仙町の歯科優良者は、年々増加しています。みなさんもお口の中から健康を見直してみませんか？（伊仙町では 7 月の厚生連健診において、無料歯周病検診を実施しています。）



8020 運動歯科優良者

| 氏名 | 性別 | 年齢 | 歯本数 | 地区名 |
|--------|----|----|-----|-------|
| 福 武 一 | 男 | 86 | 21 | 西犬田布 |
| 石原 徳三 | 男 | 82 | 23 | 木之香 |
| 実田 シゲ | 女 | 82 | 22 | 小 島 |
| 栄 八十七 | 男 | 81 | 25 | 上 面 縄 |
| 栄 ハル子 | 女 | 80 | 25 | 上 面 縄 |
| 藤 福 治 | 男 | 80 | 30 | 河 地 |
| 益岡 健二 | 男 | 80 | 28 | 西伊仙西 |
| 實 芳 茂 | 男 | 80 | 27 | 東犬田布 |
| 伊藤 光良 | 男 | 80 | 24 | 上面縄東 |
| 杉山 幸子 | 女 | 80 | 22 | 中伊仙東 |
| 中 ヨリ子 | 女 | 80 | 22 | 東阿三 |
| 寿山 千代子 | 女 | 80 | 20 | 東阿三 |

歯科優良児の表彰者

| 氏 名 | 氏 名 |
|--------|-------|
| 元田 小百合 | 椀 山 蘭 |
| 赤崎 鈴香 | 太 山 颯 |
| 松本 藍 | 大郷 世那 |
| 友良 栄翔 | 常 春 空 |
| 具伊 爽花 | 原根 康修 |
| 四ノ宮 千尋 | 郷 泰輝 |
| 琉 光 希 | 奥 菜乃夏 |
| 米山 昂寿 | |
| 杉山 日咲 | |
| 重村 瑠音 | |
| 幸多 偉吹 | |
| 當 龍 海 | |

中 国より初の受け入れ農業研修生



伊仙町目手久のこうやまファーム株式会社（代表 幸山佳津也）では、中国より孫利利さん（27歳）、孫萌さん（19歳）2名の農業研修生を受け入れ、就農を支援しています。現在、こうやまファームではサトウキビ・ジャガイモ・生姜を栽培。研修生は3年間の農業体験をする「農業体験研修」を行い、農業の知識や技術を習得していきます。

幸山さんは「2人とも真面目でどんな仕事にも一生懸命、最初は言葉の面・日本の文化・生活習慣・食事等いろいろな面で心配でしたが、今では自分たちで自炊をしながら、日々努力する姿に感心させられる。休日は食事や買い物等と一緒に行き、家族が増えたようです。」と2人の受け入れを喜んでいました。

ようこそ伊仙町へ 転入職員宣誓式・研修会



4月7日(木)、伊仙町中央公民館大ホールにおいて、平成23年度伊仙町転入教職員宣誓式・研修会が行われました。

当日は、幼稚園新規採用者2名を含む32名が参加し、糸木名小学校の池崎英幸校長が代表で宣誓しました。

続いて行われた研修会の中で、大久保明町長・亀山喜一郎教育長の挨拶を受け、参加した教職員らは緊張した面持ちの中に、伊仙町での教育への意欲を垣間見せていました。23日(土)は、ミニバレー大会で親睦を深めました。

23日(土)は、ミニバレー大会で親睦を深めました。

狂 犬病予防注射・環境課からのお知らせ

生後91日以上の子犬には「登録」と「狂犬病予防注射」が義務付けられています。

飼い主の方は必ず、最寄の会場にて予防接種を行ってください。狂犬病予防注射の日程は5月20日・26日を予定しています。登録済の犬は文書で通知致します。又、会場につきましては後日、防災行政無線等でご案内致します。

【お知らせ】

最近犬の放し飼いによる苦情や、迷い犬の数が増加しています。くさり等でつないで正しく飼いましょう。

【お問合せ】環境課 TEL 86-3111 (内69)

国 家公務員中途採用者選考試験日程等

人事院及び各府省では、国家公務員中途採用者選考試験を実施します。

【受験資格】昭和46年4月2日～昭和57年4月1日生まれの者

【受付期間】平成23年6月21日(火)～28日(火)

【1次選考】平成23年9月4日(日)

◎受験案内等の要求方法

返信用封筒(角形2号・A4判、140円分の切手貼付、あて先及び「中途採用」明記)を同封した封筒に、「中途採用請求」と朱書きし、下記問い合わせ先へ送付してください。

※5月9日(月)配布開始

◎問い合わせ先 人事院九州事務局第二課試験係

〒812-0013 福岡市博多区博多駅東2-11-1

TEL 092-431-7733 FAX 092-475-0565

URL <http://www.jinji.go.jp/> (採用情報ナビからお入りください)

パスポートの申請受付交付は伊仙町役場で。

～平成23年4月1日からスタートしました～

平成23年4月1日から、パスポート申請受付交付場所が伊仙町役場に切り替わりました。これまでは、かごしま県民交流センターや大島支庁徳之島事務所において、行われてきましたが、町内に住所がある方や居住されている方については、伊仙町役場で受付を行います。原則として、県の窓口は利用できなくなります。詳しいことにつきましては、下記をご覧ください。

- 1 申請場所 : 伊仙町役場(企画課)
- 2 受付時間 : 午前9時から午後4時まで(土日、祝祭日は除きます)
- 3 連絡先 : 伊仙町役場企画課 86-3111(内線25)
- 4 注意する点 : パスポートの申請は、審査などが厳しく交付まで約2週間程の日数を要します。申請が遅れてしまい、出発日に間に合わない場合もあります。出発日の1か月前には、パスポートを取得しておきましょう。

5 申請に必要なもの

- 一般旅券発給申請書1通
- 戸籍謄本(抄本)1通
- 住民票1通(伊仙町へ住所登録している方は、省略できます。)
- 本人確認書類(免許証、保険証など)
- 証明写真(縦4.5cm×横3.5cm) 1枚



※証明写真は、ふちなしのもので、(正面・無帽・無背景)で申請書提出の6カ月以内に撮影したものに限り、細かい規定がありますので、できるだけ写真店でパスポート用として、撮影してください。

航空券等は、まずパスポートの取得を行ってから購入するようにしましょう。

募 集

平成 23 年度農地相談員募集

農地相談員は、農業委員会が改正農地法等により追加された事務等を適切かつ円滑に実施するため、国の財政支援（農地制度実施円滑化事業補助金）を受け委託するものです。

この補助金の実施要領で、農地相談員は「農地法、民法、不動産登記法等農地に関連する制度に専門的な知見を有する者、又は地域の農業・農地事情に精通している者その他農地相談員の活動を適切かつ効率的に実施できる者から選定する。」とされています。

1、募集対象者

農地法等に関する実務経験があるなど、専門的な知識を有する方
県内の農業・農地事情に精通している方
年齢 30 歳以上 65 歳未満の方

2、募集人数 1 名

3、委託期間 平成 23 年 6 月～平成 24 年 3 月 31 日

4、業務内容

農業者等からの、農地の権利取得、相続・贈与及び農地の有効利用、農業経営等に関する相談
農業委員会の許可等の業務を適切に実施できるよう、総会等の議事録の作成方法等に関する個別具体的な助言等
農業委員・職員等の研修等における研修資料の作成及び講師の補助
農業委員会が行う事務の補助等

5、応募方法 履歴書に必要事項を記入し、下記農業委員会事務局まで提出ください。

6、応募締切り 平成 23 年 5 月 20 日

7、応募先及び 伊仙町役場農業委員会事務局

問い合わせ TEL 86-31111（内線 30）

鹿児島労働局からのお知らせ

★事業主の皆さまへ★

平成 23 年度 労働保険 年度更新のお知らせ

6 月 1 日から 7 月 1 日は、労働保険料の「年度更新」申告期間です。

○本年度より、年度更新の審査業務が外部委託され、申告書受付は原則記入漏れ等をチェックするだけの確認作業になります。このため、申告書は記入誤り・漏れが無いように自主的な記入・申告をお願いします。また、申告書の電子申請・郵送による提出もご検討ください。

○6 月はじめに送付されます労働保険料申告書・納付書により、期間中に申告・納付を行っていただきますようお願いいたします。

【問合せ先】

鹿児島労働局労働保険徴収室 適用係
電話 099-223-8276

医療費助成について

重度心身障害者医療費助成

重度の身体障害児（者）や知的障害児（者）の方が、医療保険各法及び老人保健法による医療を受けた場合に、その医療費の自己負担分を助成します。

◆対象者

- ・身体障害者手帳の等級が 1・2 級の者
- ・療育手帳の等級が A の者
- ・身体障害者手帳の等級が 3 級の者（療育手帳 B 1 所持者）



乳幼児医療費助成

6 歳未満の乳幼児が医療機関で受診した場合、その医療費の一部を助成します。

◆対象年齢

- ・医科・歯科診療とも就学前まで（6 歳に達する日以降の最初の 3 月 31 日まで）

◆給付内容

- ・1 ヶ月にかかった治療費が入院、通院を合わせて 3 千円を超えた額を助成します。（ただし、この場合の 1 ヶ月とは 1 日～31 日換算とする。）なお、町民税非課税世帯の場合は全額を助成します。

ひとり親家庭医療費助成

母子・父子家庭等の方々の生活の安定と健康の保持増進を図るために、医療費の自己負担分を助成する制度です。

◆対象者

- ・伊仙町に住所を有し、配偶者のない母又は父及びこれに準ずる者で、18 歳未満の児童（ひとり親家庭等の父又は母及び児童、父母のない児童が対象）ただし、所得状況によっては受けられない場合もあります。

◆助成額

- ・健康保険等の対象となった医療費の自己負担した額です。

※いずれも医療費助成金は、自動償還方式でレセプト確認後の口座振込みになります。

詳しくは、伊仙町役場 保健福祉課 86-3111（内63）

国保よりのお知らせ

4 月 1 日

より保険証が新しくなりました。

国民健康保険証の切替えはお済ですか。

新保険証は保健福祉課窓口で切り替えできます。

但し、国保税に滞納のある方は滞納額の半分以上を納めるまでの間は資格証明書の発行となります。

その後完納するまでの間は短期保険証を発行いたします。

平成 22 年度 国保税は 5 月 31 日までに必ず納めてください。

【お問合せ】伊仙町役場 保健福祉課 86-3111（内62）

介護予防教室さわやかサロン 予定表

「体が年とともに弱くなっている」「単調な毎日で楽しいこともあまりない」と感じたことがある方はまず参加してみてください！

さわやかサロンは楽しく元気になるための活動です。血圧測定や健康体操をしながら、仲間と楽しく体と口を動かしましょう。



参加費：150円

対象：65歳以上の方

※毎回、体操やレクリエーションをするので、動きやすい服装でください。
(興味のある方は下記の連絡先へお気軽にご連絡下さい)

5月

【お問合せ先】 地域包括支援センター
伊仙町社会福祉協議会

: TEL 0997-86-3111 (内41)
: TEL 0997-86-4194

| 日 | 月 | 火 | 水 | 木 | 金 | 土 |
|-----|------------------------------|--------------------------------|--------------------------------|--|-----|-----|
| 1日 | 2日 みらい館 午後1時30分～3時30分 | 3日 | 4日 | 5日 | 6日 | 7日 |
| 8日 | 9日 | 10日 馬根公民館 午前9時30分～11時30分 | 11日 | 12日 西犬田布生活館 午前9時～11時 河地公民館 午後1時30分～3時30分 | 13日 | 14日 |
| 15日 | 16日 みらい館 午後1時30分～3時30分 | 17日 | 18日 上晴生活館 午前9時30分～11時30分 | 19日 東阿三公民館 午前9時30分～11時30分 | 20日 | 21日 |
| 22日 | 23日 | 24日 | 25日 | 26日 西犬田布生活館 午前9時～11時 河地公民館 午後1時30分～3時30分 | 27日 | 28日 |
| 29日 | 30日 | 31日 | | | | |

6月

| 日 | 月 | 火 | 水 | 木 | 金 | 土 |
|-----|------------------------------|--------------------------------|--------------------------------|--|-----|-----|
| | | | 1日 上晴生活館 午前9時30分～11時30分 | 2日 東阿三公民館 午前9時30分～11時30分 | 3日 | 4日 |
| 5日 | 6日 みらい館 午後1時30分～3時30分 | 7日 | 8日 | 9日 西犬田布生活館 午前9時～11時 河地公民館 午後1時30分～3時30分 | 10日 | 11日 |
| 12日 | 13日 | 14日 馬根公民館 午前9時30分～11時30分 | 15日 上晴生活館 午前9時30分～11時30分 | 16日 東阿三公民館 午前9時30分～11時30分 | 17日 | 18日 |
| 19日 | 20日 みらい館 午後1時30分～3時30分 | 21日 | 22日 | 23日 西犬田布生活館 午前9時～11時 河地公民館 午後1時30分～3時30分 | 24日 | 25日 |
| 26日 | 27日 | 28日 | 29日 | 30日 | | |

国民年金からのお知らせ

【みんなで支える公的年金】

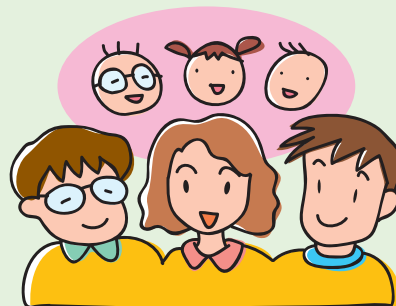

◎公的年金制度とは

高齢者になったとき、障害の状態になったとき、一家の担い手が死亡したときなどに所得保障を行い、本人または家族の生活を支えていくのが公的年金です。

公的年金は、多くの国々で制度が整備されており、日本での基本的な仕組みは次のとおりです。

- ① 国民皆年金（全ての国民が年金保障の対象となっています。）
- ② 社会保険方式（保険料の納付実績に応じて、年金を受ける権利・金額が決まります。）
- ③ 世代間扶養（現役世代の納める保険料が、今の高齢世代の生活を支え、現役世代が高齢者になったときには、次の世代の納める保険料が生活を支える仕組み、すなわち「世代と世代の支え合い」を基本理念としています。）

◎公的年金に求められているもの

- ① 生涯にわたり支給される終身年金であること。
- ② 年金水準が、年金受給者の生活の基本的な部分を支えていること。
- ③ 長期間にわたって収支が均衡する仕組みとなっていること。

このため、わが国の公的年金は、国民全体で保険料を出し合い、社会全体で支えていく仕組みとなっています。

◎公的年金制度の創設

日本の公的年金制度は、労働者を対象とした労働者年金保険制度（厚生年金保険の前身）が昭和 17 年に実施され、その後昭和 36 年に自営業者などを対象とした国民年金制度が実施されたことにより「国民皆年金体制」となりました。

国民年金相談会のお知らせ

日時：平成 23 年 6 月 22 日（水） 午後 1 時～午後 5 時まで

場所：中央公民館（研修室）

【お問合せ】

町民生活課・国民年金係 0997-86-3111（52）

『地デジ化』お済みですか？

平成23年7月24日に現在のアナログ放送は終了し、地上デジタル放送へ完全移行します。デジタル放送を視聴するためには、テレビの買い換えやアンテナの改修等が必要です。

地デジの準備はお早めに！！

テレビ放送のデジタル化によって空いた電波は、携帯電話サービスや安心・安全のための通信など、私たちのくらしのために活用されます。また、地上デジタル放送になると、テレビはもっときれいに、楽しく、便利になります。



👉 それではまず、あなたのご家庭の地デジ化をチェック👉

あなたのご家庭のテレビ映像は？

| | |
|----------------------------------|------------------|
| 『アナログ』と表示されている 文字が表示されている | 放送局名が表示されている |
|----------------------------------|------------------|

⇒ **地デジ化完了 OK!**

お住まいの状況は？

| | | | |
|--------------|------------------|------------------------------------|-----------------------|
| 一戸建て住宅の方 | マンションや集合住宅の方 | ビル陰などの受信障害対策共聴施設でテレビをご覧になっている方 | ケーブルテレビでご覧になっている方 |
|--------------|------------------|------------------------------------|-----------------------|

アンテナの確認をしましょう

| | |
|---|-----------------------------------|
| UHFアンテナ 通常はそのままでも受信できますが、調整や交換が必要な場合もあります。 | VHFアンテナ UHFアンテナの設置工事が必要です。 |
|---|-----------------------------------|

管理会社や管理組合、大家さんなどへお問い合わせください。
施設管理者などへお問い合わせください。
ケーブルテレビ事業者にご相談ください。
●UHFアンテナは必要ありません。

| | |
|---|--|
| 受信障害が残る 施設管理者などによる共聴施設を地デジ化するための改修が必要です。 | 受信障害が解消 個別アンテナで受信可能となるため、各家庭でUHFアンテナの設置工事が必要です。 |
|---|--|

デジタル受信機器を準備しましょう

| | |
|-------------------|--|
| デジタルテレビに買い換える | 今お持ちのアナログテレビを、そのまま使用するときには、デジタルチューナーを準備する必要があります。 デジタルチューナー または デジタルチューナー内蔵録画機器 アナログテレビ ●経済的な理由で地上デジタル放送を視聴できない世帯に対しては、簡易チューナーの無償給付等の支援があります。 詳しくは裏面の『チューナー給付等支援』へ |
|-------------------|--|

ゴール！！ これで地デジ化完了 OK!

それでも地デジが見られないというご家庭は、『新たな難視』かもしれません。詳しくは裏面の『新たな難視への対応』へ！

地デジに関するお問い合わせは・・・ デジサポ鹿児島へ

●総務省 鹿児島県テレビ受信者支援センター(デジサポ鹿児島)
TEL: 099-833-2020 FAX: 099-255-0253
【受付時間】平日: 午前9時～午後9時 土日祝日: 午前9時～午後6時

総務省九州総合通信局・鹿児島県・市町村・鹿児島地上デジタル放送推進協議会

